

MONITORUL OFICIAL

AL

ROMÂNIEI

Anul IV — Nr. 219

PARTEA I
LEGI, DECRETE, HOTĂRÎRI ȘI ALTE ACTE

Miercuri, 2 septembrie 1992

SUMAR

Nr.	Pagina	Nr.	Pagina
HOTĂRÎRI ALE GUVERNULUI ROMÂNIEI			
Hotărîri cuprinse în anexa la Hotărîrea Guvernului nr. 102/1992, astfel cum a fost modificată prin Hotărîrea Guvernului nr. 258/1992, publicată în Monitorul Oficial al României, Partea I, nr. 117 din 2 iunie 1992		127/1990. — Hotărîre privind obiectivul de investiții „Centrala Nuclearo-Electrică Cernavodă 5 × 700 MW“	11
43/1990 — Hotărîre privind unele măsuri pentru refacerea fondului de carte al Bibliotecii Centrale Universitare din București	2	128/1990 — Hotărîre privind preluarea Palatului Pionierilor și Șoimilor Patriei de către Ministerul Învățămîntului	11
69/1990 — Hotărîre privind unele măsuri pentru realizarea și exploatarea Centralei Nuclearo-Electrice Cernavodă	2—3	133/1990. — Hotărîre privind unele măsuri pentru continuarea lucrărilor și creșterea gradului de disponibilitate și fiabilitate a cazanelor de la „Centrala Electrică de Termoficare Timișoara, cu funcționare pe lignit“	12
82/1990. — Hotărîre privind aprobarea împrumuturilor de materii prime, materiale și produse din rezervele de stat	4	145/1990. — Hotărîre cu privire la restituirea părților sociale depuse de salariați la unitățile economice de stat	12
84/1990 — Hotărîre privind structura organizatorică a Comisiei Naționale pentru Statistică	4—5	149/1990. — Hotărîre privind trecerea patrimoniului Uniunii Tineretului Comunist în administrarea unor ministere, organe centrale și locale	13
107/1990. — Hotărîre privind structura organizatorică a Institutului Național de Cercetări Economice	6—7	155/1990. — Hotărîre privind trecerea Centrului de Statistică Matematică la Academia Română	13
110/1990. — Hotărîre privind dotarea Academiei Române cu mijloace de transport	7	164/1990. — Hotărîre privind stabilirea unor drepturi pentru personalul din cadrul combinatelor și întreprinderilor din metalurgia neferoasă	14
111/1990. — Hotărîre privind includerea în planul de investiții, pe anul 1990, al Academiei Române a obiectivului „Casa științei“	8	174/1990 — Hotărîre privind posibilitatea unităților cooperativei meșteșugărești de a se aproviziona cu unele materii prime și materiale prin relații directe cu furnizorii	14—15
119/1990 — Hotărîre privind structura organizatorică a Institutului de Fizică Atomică	8—9	197/1990. — Hotărîre privind înființarea Muzeului Aviației din municipiul București	15
122/1990. — Hotărîre cu privire la eșalonarea restituirii părților sociale ale oamenilor muncii din unitățile economice de stat și la sursele financiare din care se face această restituire	10	208/1990. — Hotărîre privind trecerea unor unități de cercetare la Academia Română	15
124/1990. — Hotărîre privind înființarea Institutului de Cercetare Științifică în Domeniul Muncii și Ocrotirii Sociale	10	210/1990. — Hotărîre privind trecerea unor unități de cercetare la Academia Română	16
		219/1990. — Hotărîre privind aprobarea Acordului financiar dintre Guvernul României și Guvernul Republicii Irak și a Protocolului sesiunii a XI-a a Comisiei mixte guvernamentale româno-irakiene de cooperare economică, tehnico-științifică și de comerț	16

HOTĂRÎRI ALE GUVERNULUI ROMÂNIEI

Hotăriri *) cuprinse în anexa la Hotărîrea Guvernului nr. 102/1992, astfel cum a fost modificată prin Hotărîrea Guvernului nr. 258/1992, publicată în Monitorul Oficial al României, Partea I, nr. 117 din 2 iunie 1992

GUVERNUL ROMÂNIEI

H O T Ă R Î R E

**privind unele măsuri pentru refacerea fondului de carte
al Bibliotecii Centrale Universitare din București**

Guvernul României hotărăște:

Art. 1. — Întregul fond de carte aflat în imobilele familiei fostului dictator trec în proprietatea Bibliotecii Centrale Universitare din București.

Art. 2. — Se exceptează de la prevederile art. 1 fondul de carte înregistrat la bibliotecile și instituțiile de cultură, însușit în mod abuziv de dictatură.

Art. 3. — Se constituie o comisie de specialitate din reprezentanți ai Ministerului Culturii, Ministerului Învățămîntului, Ministerului Finanțelor și Bibliotecii Centrale Universitare din București, care, în termen de 10 zile, va efectua operațiunile de inventariere și predare a fondului de carte identificat în imobilele respective.

PRIM-MINISTRU
PETRE ROMAN

București, 15 ianuarie 1990.

Nr. 43.

GUVERNUL ROMÂNIEI

H O T Ă R Î R E

privind unele măsuri pentru realizarea și exploatarea Centralei Nuclearo-Electrice Cernavodă

Guvernul României hotărăște:

Art. 1. — Se aprobă structura organizatorică specifică întreprinderilor nuclearo-electrice prevăzute în anexa nr. 1**) la prezenta hotărîre.

Unitatea de producție de bază în centralele nuclearo-electrice este unitatea nucleară formată din reactor, mașină de încărcat-descărcat combustibil nuclear, turbină, generator și instalațiile conexe aferente, necesare producerii energiei electrice.

Conducerea fiecărei unități nucleare se asigură de cîte un inginer șef, iar conducerea activității de exploa-

tare în tură de către operatori șefi tură cu studii superioare. Coordonarea producției pe întreaga centrală se asigură de dispecerul șef tură pe centrala nuclearo-electrică. Funcțiile specifice prevăzute pentru centrale nuclearo-electrice, condițiile de studii și vechime, precum și nivelurile de salarizare sînt prevăzute în anexa nr. 2 la prezenta hotărîre.

Art. 2. — Se aprobă măsurile cuprinse în anexa nr. 3 la prezenta hotărîre.

PRIM-MINISTRU
PETRE ROMAN

București, 16 ianuarie 1990.

Nr. 69.

*) Hotărîri adoptate anterior intrării în vigoare a Constituției, care, pentru punerea în aplicare, au fost transmise, la data aprobării, organelor interesate.

Textul acestor hotărîri va fi coroborat cu prevederile actelor normative adoptate ulterior.

**) Anexa nr. 1 a fost transmisă unităților interesate.

L I S T A

funcțiilor specifice pentru centrale nucleare-electrice, nivel de salarizare, condiții de studii și vechime

Nr. crt.	Denumirea funcției	Clăsele de salarizare și tipul indemnizației de conducere	Studiul	Vechimea minimă în specialitate
1.	Inginer șef unitate nucleară	38 P	absolvent al învățământului superior tehnic de specialitate	10 ani
2.	Dispecer șef tură pe centrală	33—39	absolvent al învățământului superior tehnic de specialitate	8 ani
3.	Operator șef tură unitate nucleară	33—39	absolvent al învățământului superior tehnic de specialitate	8 ani
4.	Operator principal cameră de comandă și mașină de încărcare-descărcare combustibil nuclear	32—38	absolvent al învățământului superior tehnic de specialitate	8 ani

U N E L E M Ă S U R I

pentru realizarea și exploatarea Centralei Nucleare-Electrice Cernavodă

1. Se aprobă pregătirea și perfecționarea personalului de exploatare, întreținere și reparații din centralele nucleare-electrice pe durate de pînă la 36 luni, diferențiat pe funcții și specialități, cu scoaterea de la locul de muncă și suportarea drepturilor pe această perioadă din devizul general al investiției pentru fiecare unitate nucleară în parte sau din bugetul de venituri și cheltuieli al întreprinderii după punerea în funcțiune a fiecărei unități nucleare în parte; acest personal va primi toate drepturile stabilite pentru personalul din unitățile de producție.

2. Muncitorii și maeștrii care își desfășoară activitatea în incinta întreprinderilor nucleare-electrice se salarizează pe rețeaua tarifară „mine subteran A“.

În corelare cu salariile prevăzute la alin. 1, personalul tehnic, economic, de altă specialitate, de execuție și de conducere se salarizează la nivelul grupei I de ramuri prevăzută în Legea nr. 57/1974 pentru rețeaua „mine subteran A“.

Personalul întreprinderilor nucleare-electrice beneficiază de un spor de pînă la 15% la salariul tarifar de încadrare, care se include în acesta, iar personalul care participă la activitățile de exploatare, întreținere și reparații, din momentul introducerii combustibilului nuclear în reactor, beneficiază, în plus, de un spor suplimentar de 30%, pe perioada cît lucrează la instalațiile nucleare.

3. Personalul de exploatare și întreținere care își desfășoară activitatea în unitățile nucleare din centralele nucleare-electrice are programul zilnic de lucru de 6 ore.

4. Personalul unităților din sistemul Ministerului Energiei Electrice trimis pe șantierele centralei nucleare-electrice, precum și personalul întreprinderii nucleare-electrice beneficiază, după caz, de:

a) cazare gratuită în barăcamente sau clădiri special amenajate și dotate corespunzător;

b) păstrarea dreptului de folosință a suprafeței locative pe care o deține în calitate de chirie sau proprietar în localitatea unde are domiciliul;

c) asigurarea transportului la și de la locul de muncă cu mijloace de transport în comun, pe bază de abonamente lunare sau convenții încheiate cu întreprinderile de transporturi auto, pe distanțe de pînă la 70 km, cu plata de către beneficiari a sumei de 30 lei lunar. Diferența pînă la costul integral al transportului se suportă din devizul general al obiectivului de investiții sau din bugetul de venituri și cheltuieli al întreprinderii.

5. Numărul muncitorilor specialiști se stabilește în limita a 4% din numărul total al muncitorilor calificați.

6. Din momentul introducerii combustibilului nuclear în reactor, personalul care lucrează la instalațiile tehnologice ale centralelor nucleare-electrice se încadrează în grupa I de muncă, iar personalul muncitor din incinta întreprinderilor nucleare-electrice se încadrează în grupa a II-a de muncă, în vederea pensionării.

7. Personalul din unitățile și compartimentele de muncă din sistemul Ministerului Energiei Electrice care execută lucrări de proiectare, inginerie tehnologică, de cercetare, de asistență tehnică, probe și măsurători pentru punerea în funcțiune, de supraveghere a lucrărilor la centralele nucleare-electrice, controlul și urmărirea acestor activități beneficiază de sporul de pînă la 13% prevăzut în Decretul nr. 163/1975, anexa IX cap. II pct. 3.

8. Personalul nelocalnic de la întreprinderile nucleare-electrice, care lucrează în aceleași condiții de muncă cu personalul din unitățile de construcții-montaj, pe perioada execuției lucrărilor de investiții, beneficiază, de la data prezentării pe șantier, de toate drepturile acordate personalului din unitățile care realizează obiectivele respective.

GUVERNUL ROMÂNIEI

H O T Ă R Î R E

privind aprobarea împrumuturilor de materii prime, materiale și produse din rezervele de stat

Guvernul României hotărăște :

1. Împrumuturile de produse și materii prime din rezervele de stat se aprobă de către primul-ministru al guvernului.

2. În vederea obținerii aprobării, ministerul care solicită împrumutul, împreună cu ministerul producător, întocmesc un raport care cuprinde :

- necesitatea acordării împrumutului ;
- produsul și cantitatea solicitată ;
- termenul și resursele de restituire.

Restituirea împrumutului se face de către ministerul producător, din cotele ministerului beneficiar.

Raportul se întocmește în 2 exemplare și se semnează de către miniștrii celor două ministere.

3. Adjunctul de ministru și direcția de ramură coordonatoare din Ministerul Economiei Naționale analizează necesitatea, oportunitatea, resursele și termenele de restituire a împrumutului și consemnează pe exemplarul nr. 2 al raportului realitatea celor prezentate de ministerul solicitant.

4. Direcția Generală a Rezervelor de Stat întocmește o notă de avizare a împrumutului care cuprinde situația stocului, a stocului minim și a cantităților împrumutate anterior de la rezervele de stat, în funcție de care face propuneri.

5. În baza documentelor menționate la punctele nr. 3 și 4, ministrul economiei naționale avizează raportul de împrumut,

6. Direcția Generală a Rezervelor de Stat prezintă raportul avizat la cabinetul primului-ministru pentru aprobare.

7. După aprobare, direcția de ramură din Ministerul Economiei Naționale sau coordonatorul de balanță, după caz, va prevedea în balanțele materiale resursele pentru restituirea în termen a produselor împrumutate.

8. Livrarea din rezervele de stat a produselor aprobate ca împrumut se face numai după prezentarea la Direcția Generală a Rezervelor de Stat de către ministerul beneficiar a repartițiilor de scoatere și de restituire a împrumutului emise de coordonatorul de balanță, în vederea perfectării contractelor.

Direcția Generală a Rezervelor de Stat, ministerul beneficiar și ministerul producător vor încheia o convenție privind condițiile de restituire a împrumutului, precum și cheltuielile ocazionate de livrarea și restituirea produselor.

9. Ministerul care are obligația restituirii produselor împrumutate va raporta lunar la Ministerul Economiei Naționale, în mod distinct, stadiul livrării acestor produse la rezervele de stat.

Raportarea se va face pînă la restituirea integrală a împrumutului

PRIM-MINISTRU
PETRE ROMAN

București, 24 ianuarie 1990.
Nr. 82.

GUVERNUL ROMÂNIEI

H O T Ă R Î R E

privind structura organizatorică a Comisiei Naționale pentru Statistică

Guvernul României hotărăște :

Art. 1. — Se aprobă structura organizatorică a Comisiei Naționale pentru Statistică, în limita a 452 posturi, potrivit anexei nr. 1.

Art. 2. — Unitățile subordonate Comisiei Naționale pentru Statistică și numărul de personal al acestora sînt prevăzute în anexa nr. 2.

Art. 3. — Comisia Națională pentru Statistică are în conducere un președinte — ministru secretar de stat,

un vicepreședinte — ministru adjunct și 3 directori generali.

Art. 4. — Ministerul Economiei Naționale și Ministerul Finanțelor vor lua măsuri pentru a introduce modificările corespunzătoare în indicatorii economico-financiari ai Comisiei Naționale pentru Statistică.

Art. 5. — În termen de 15 zile, Comisia Națională pentru Statistică, va prezenta proiectul de Decret privind funcționarea și atribuțiile ce-i revin.

PRIM-MINISTRU
PETRE ROMAN

București, 28 ianuarie 1990.
Nr. 84.

Număr total de personal *	452
Număr maxim de personal de conducere *	62

* exclusiv demnitari

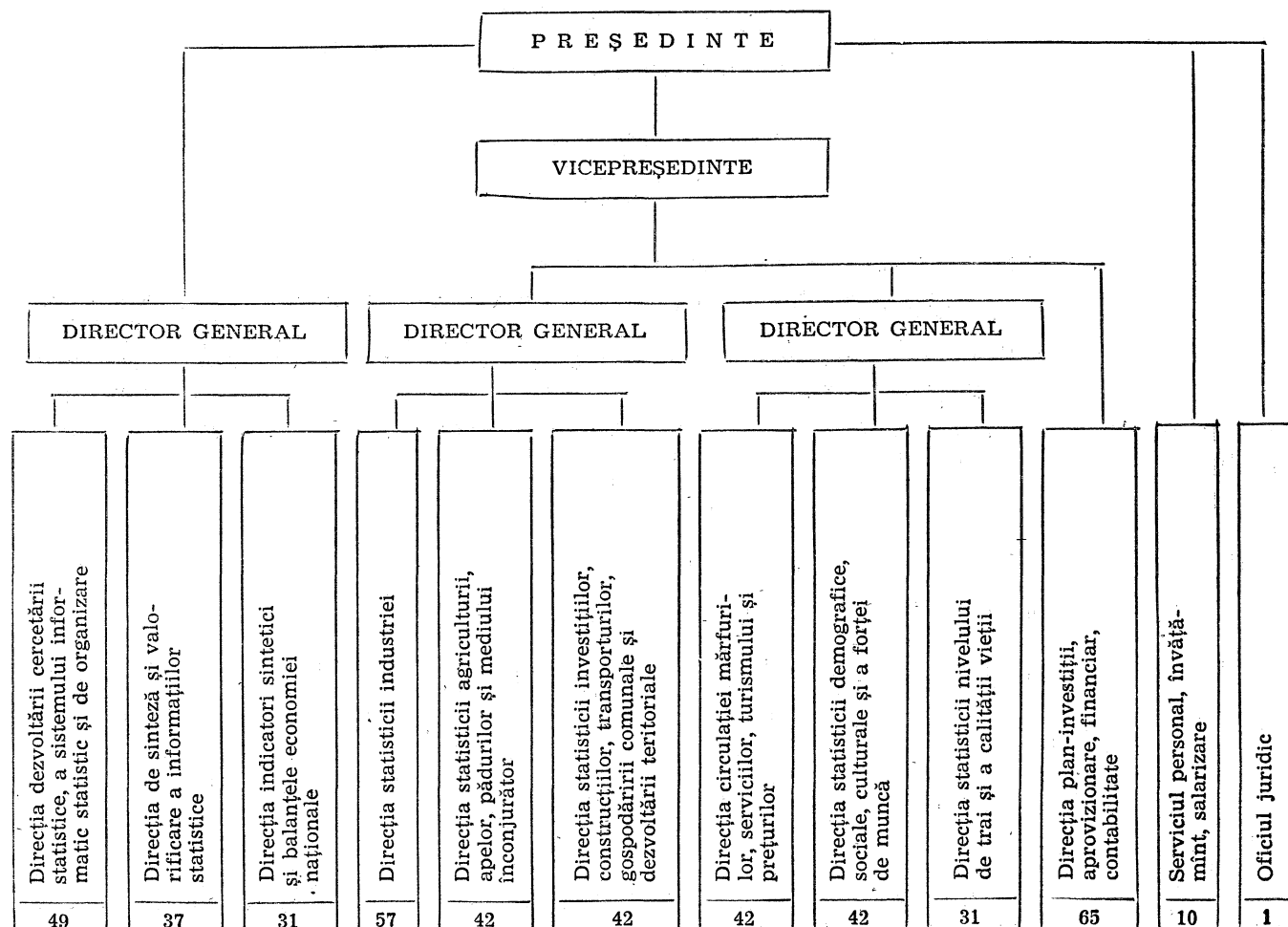

Structura organizatorică a compartimentelor și statul de funcții se aprobă prin ordinul președintelui, în limita numărului total de posturi, cu avizul Ministerului Muncii și Ocrotirilor Sociale.

ANEXA Nr. 2

UNITĂȚI

subordonate Comisiei Naționale pentru Statistică și numărul maxim de personal

	Nr. de unități
1. Direcții județene de statistică și a municipiului București	41
2. Centrul de Calcul Electronic	1
3. Revista de Statistică	1

Total personal : 1.954

Structura organizatorică, numărul de persoane în limita maximă de 1.954 și statele de funcții ale unităților subordonate vor fi stabilite prin ordin al președintelui Comisiei Naționale pentru Statistică.

GUVERNUL ROMÂNIEI

H O T Ă R Î R E

privind structura organizatorică a Institutului Național de Cercetări Economice

Avînd în vedere prevederile Decretului nr. 10/1990 privind înființarea, organizarea și funcționarea Institutului Național de Cercetări Economice,

Guvernul României hotărăște:

Art. 1. — Se aprobă structura organizatorică a Institutului Național de Cercetări Economice, în limita unui număr total de 1.051 posturi, potrivit anexei.

Art. 2. — Institutul Național de Cercetări Economice și unitățile sale componente prevăzute în Decretul nr. 10/1990 se organizează și funcționează ca instituții cu personalitate juridică.

Institutul Național de Cercetări Economice promovează cercetările în mod autonom și este finanțat de la bugetul de stat. Unitățile componente ale Institutului Național de Cercetări Economice pot depăși finanțarea de la buget prin contracte cu alte unități.

Institutul Național de Cercetări Economice este condus de un director general — ministru secretar de stat, doi directori generali adjuncți și de un secretar științific. Consiliul științific al Institutului Național de Cercetări Economice este format din 31—37 membri, avînd un birou executiv pentru conducerea operativă a activității institutului.

Institutele de cercetare din componența Institutului Național de Cercetări Economice sînt conduse de un director, doi directori adjuncți și un secretar științific.

Oficiul de calcul electronic este condus de un șef oficiu, iar Centrul de Informare și Documentare Economică de un director și un director adjunct.

Directorii generali adjuncți, directorii și directorii adjuncți ai unităților componente, precum și secretarii științifici sînt numiți prin ordin al directorului general al Institutului Național de Cercetări Economice.

Art. 3. — Structura cercetătorilor științifici din cadrul Institutului Național de Cercetări Economice va fi următoarea :

- 80% cercetători științifici principali gradul I ;
- 16% cercetători științifici principali gradul II ;
- 45% cercetători științifici principali gradul III ;
- 31% cercetători științifici.

Încadrarea și promovarea personalului se face pe bază de concurs organizat de fiecare unitate componentă a Institutului Național de Cercetări Economice, cu respectarea legislației în vigoare. Rezultatele concursurilor pentru ocuparea posturilor de cercetător științific vor fi confirmate de conducerea Institutului Național de Cercetări Economice.

Ponderea personalului din aparatul de administrație va fi de cel mult 6% din numărul total de salariați.

Art. 4. — Centrele teritoriale de cercetări economice din Craiova, Cluj-Napoca, Iași și Timișoara sînt încadrate cu personal propriu de cercetare din efectivul unităților componente ale Institutului Național de Cercetări Economice. În cadrul acestor centre pot desfășura activitatea de cercetare științifică și cadre didactice de profil.

Art. 5. — Încadrarea Institutului Național de Cercetări Economice și a institutelor componente se face pe nivelul de salarizare I și pe grupa de ramuri III.

Încadrarea Oficiului de calcul se face potrivit reglementărilor în vigoare pentru unitățile de informatică, iar a Centrului de Informare și Documentare Economică se face pe nivelul de salarizare I al rețelei unităților de presă și editare a cărții.

Art. 6. — Personalul de conducere din activitatea de cercetare științifică, cu excepția directorului general care are grad de ministru secretar de stat, i se acordă, pe lângă salariul corespunzător gradului profesional obținut, o indemnizație de conducere, stabilită potrivit nivelului de salarizare I. Secretarii științifici ai institutelor componente vor primi indemnizația de conducere corespunzătoare institutelor de mărime medie.

Structura pe sectoare (programe de cercetare) se stabilește de către fiecare institut component, numărul indemnizațiilor de șef de sector (program) nu va fi mai mare decît cel existent la 31 decembrie 1989.

Art. 7. — Institutul Național de Cercetări Economice organizează activitatea de doctorat și acordă titlul de doctor în economie în condițiile stabilite de lege.

Numărul locurilor scoase anual la concurs se aprobă de Consiliul științific al Institutului Național de Cercetări Economice, cu avizul Ministerului Învățămîntului.

Art. 8. — Institutul Național de Cercetări Economice este inclus în rîndul ministerelor și organelor centrale care primesc informații de la Comisia Națională pentru Statistică, precum și de la alte organe centrale de sinteză.

Art. 9. — Personalul existent, la 31 decembrie 1989, în unitățile Institutului Central de Cercetări Economice, inclusiv cele care au avut dublă subordonare, desființat prin Decretul nr. 10/1990, se redistribuie, pe funcțiile ocupate, în cadrul Institutului Național de

Cercetări Economice și al unităților sale componente și se consideră transferat în interesul serviciului și în condițiile prezentei hotărâri.

Art. 10. — Ministerul Economiei Naționale și Ministerul Finanțelor, pe baza propunerilor Institutului Național de Cercetări Economice, vor introduce modifi-

cările ce decurg din aplicarea prevederilor Decretului nr. 10/1990 și a măsurilor cuprinse în prezenta hotărâre.

Bugetul Institutului Național de Cercetări Economice, inclusiv fondul valutar, se aprobă anual de conducerea institutului, cu avizul Ministerului Finanțelor.

PRIM-MINISTRU
PETRE ROMAN

București, 3 februarie 1990.
Nr. 107 bis.

ANEXA

P E R S O N A L U L
Institutului Național de Cercetări Economice și al unităților componente

	Total personal	din care :		
		cercetători	auxiliar cercetării	personal de administrație
Institutul Național de Cercetări Economice				
Total	1051	588	413	50
din care :				
— personal propriu	13	8	—	5
— Institutul de Economie Națională	131	85	38	8
— Institutul de Economie Mondială	206	125	71	10
— Institutul de Cercetare a Relațiilor Interramuri și a Structurilor Industriale	140	94	41	5
— Institutul de Economie Agrară	123	84	35	4
— Institutul de Prognoză Economică	115	82	30	3
— Institutul de Finanțe, Prețuri și Probleme Valutare	90	55	31	4
— Institutul de Cercetare a Calității Vieții	119	55	59	5
— Oficiul de Calcul Electronic	25	—	25	—
— Centrul de Informare și Documentare Economică	89	—	83	6

GUVERNUL ROMÂNIEI

H O T Ă R Î R E

privind dotarea Academiei Române cu mijloace de transport

În conformitate cu prevederile Decretului-lege nr. 10/1989 privind constituirea, organizarea și funcționarea Guvernului României și ale Decretului-lege nr. 4/1990 privind organizarea și funcționarea Academiei Române,

Guvernul României hotărăște :

Art. 1. — Pe data prezentei hotărâri, se aprobă dotarea Academiei Române cu un număr de cinci autoturisme de oraș Dacia 1310, pentru deservirea președintelui, vicepreședinților, secretarului general și

aparaturii acestei instituții, precum și cu două autofurgonete pentru transport de materiale.

Art. 2. — Ministerul Economiei Naționale și Ministerul Finanțelor vor prevedea fondurile necesare în planul și bugetul de stat pe anul 1990.

PRIM-MINISTRU
PETRE ROMAN

București, 6 februarie 1990.
Nr. 110.

GUVERNUL ROMÂNIEI

H O T Ă R Î R E

**privind includerea în planul de investiții, pe anul 1990, al Academiei Române,
a obiectivului „Casa științei“**

În conformitate cu prevederile Decretului-lege nr. 10/1989 privind constituirea, organizarea și funcționarea Guvernului României și ale Decretului-lege nr. 4/1990 privind organizarea și funcționarea Academiei Române,

Guvernul României hotărăște:

Art. 1. — Pe data prezentei hotărâri, obiectivul de investiții „Casa științei, culturii și învățămîntului“ trece în planul de investiții, pe anul 1990, al Academiei Române, devenind obiectivul de investiții „Casa științei“.

Art. 2. — Se aprobă continuarea lucrărilor de proiectare și execuție, în anul 1990, la obiectivul de investiții „Casa științei“, după cum urmează:

— valoarea totală 627 milioane lei

din care:

- | | |
|----------------------------------|------------------|
| ● valoarea de construcții-montaj | 500 milioane lei |
| ● utilaje și dotări | 100 milioane lei |
| ● proiectare | 27 milioane lei |

Art. 3. — Ministerul Economiei Naționale și Ministerul Finanțelor vor introduce modificările corespunzătoare în planul de investiții, pe anul 1990, ca urmare a prezentei hotărâri.

PRIM-MINISTRU
PETRE ROMAN

București, 6 februarie 1990.
Nr. 111.

GUVERNUL ROMÂNIEI

H O T Ă R Î R E

privind structura organizatorică a Institutului de Fizică Atomică

În conformitate cu prevederile Decretului-lege nr. 10/1989 privind constituirea, organizarea și funcționarea Guvernului României și ale Decretului nr. 6/1990 privind înființarea Institutului de Fizică Atomică,

Guvernul României hotărăște:

Art. 1. — Se aprobă structura organizatorică a Institutului de Fizică Atomică, potrivit anexelor nr. 1 și nr. 3*).

Art. 2. — Pe data prezentei hotărâri își schimbă denumirea următoarele unități:

a) Centrul de Fizică Tehnică Iași se transformă în Institutul de Fizică Tehnică, unitate cu personalitate juridică;

b) Centrul de Astronomie și Științe Spațiale București se transformă în Institutul de Gravitație și Științe Spațiale, unitate fără personalitate juridică;

c) Fabrica de Aparatură Nucleară București se transformă în Întreprinderea de Aparatură Nucleară, unitate cu personalitate juridică.

Art. 3. — Institutul de Fizică și Inginerie Nucleară, unitate cu personalitate juridică, asigură activitatea funcțională, utilitățile generale, întreținerea mașinilor și utilajelor pentru unitățile fără personalitate juridică ale Institutului de Fizică Atomică, cu sediul în municipiul București.

Art. 4. — Directorul general al Institutului de Fizică Atomică îndeplinește și funcția de director al Institutului de Fizică și Inginerie Nucleară.

Art. 5. — Funcția de secretar științific al Institutului de Fizică Atomică poate fi ocupată de către persoanele care au grad profesional de cercetător științific principal (inginer tehnolog principal) gradele I și II, iar la institutele mari și mijlocii și de către persoanele care au grad profesional de cercetător științific principal (inginer tehnolog principal) gradul III.

Art. 6. — Normativul de personal din aparatul funcțional prevăzut în anexa nr. 5 la Decretul nr. 297/1973 privind stabilirea normelor unitare de structură pentru unitățile de cercetare și de proiectare se aplică pentru Institutul de Fizică și Inginerie Nucleară la numărul total de personal al unităților cu sediul în municipiul București ale Institutului de Fizică Atomică.

Art. 7. — Personalul din aparatul funcțional al Institutului de Fizică și Inginerie Nucleară se încadrează, din punct de vedere al salarizării, conform prevederilor din anexa nr. IX, pct. 1 lit. b din Decretul nr. 163/1975.

Art. 8. — Personalul care trece de la o unitate la alta, în baza prevederilor prezentei hotărâri, se consideră transferat în interesul serviciului. Personalul de

*) Anexa nr. 3 a fost transmisă unităților interesate.

cercetare și inginerie tehnologică își va păstra gradele profesionale avute la unitățile de la care provine.

Personalul din unitățile care se reorganizează, care ocupă funcții pe gradații și care, ca urmare a reorganizării va fi încadrat pe aceleași funcții sau pe alte funcții echivalente, cu aceleași sarcini și atribuții în unitățile din componența Institutului de Fizică Atomică, la care se aplică alte niveluri de salarizare, se va încadra în conformitate cu prevederile pct. 9 din anexa nr. 6 la Decretul nr. 100/1979.

Art. 9. — Prevederile din Decretul nr. 163/1975, anexa nr. IX, cap. II, pct. 4 și pct. 6 se aplică în mod corespunzător Institutului de Fizică Atomică, Institutului de Fizică și Inginerie Nucleară, Institutului de Fizică și Tehnologie Aparatelor cu Radiații, Institutului de Fizică și Tehnologie Materialele, Institutului de Tehnologie Izotopică și Moleculară Cluj-Napoca, Institutului de Fizică Tehnică Iași, Centrului de Fizica Pământului, Institutului de Gravitație și Științe Spațiale, Întreprinderii de Aparatură Nucleară și Centrului de Pregătire și Specializare.

Art. 10. — Unitățile de cercetare și inginerie tehnologică din cadrul Institutului de Fizică Atomică se

încadrează pe niveluri de retribuire și grupe de ramuri, potrivit anexei nr. 2.

Art. 11. — Anexa nr. 1 pct. 3 și 6 la Decretul nr. 168/1975 privind unele măsuri referitoare la transportul personalului nelocalnic la și de la locul de muncă, se modifică înlocuindu-se denumirea „Comitetul de Stat pentru Energia Nucleară” cu denumirea „Institutul de Fizică Atomică”.

Art. 12. — Personalul muncitor din unitățile subordonate Institutului de Fizică Atomică, cu sediul pe platforma Măgurele, beneficiază de alocația de stat pentru copii în cuantumuri corespunzătoare mediului urban, indiferent de mediul în care domiciliază.

Art. 13. — Anexele nr. 1, 2 și 3 fac parte integrantă din prezenta hotărâre.

Art. 14. — Pe data intrării în vigoare a prezentei hotărâri, Decretul nr. 6/1977 privind unele măsuri pentru organizarea și funcționarea Institutului Central de Fizică, precum și orice alte dispoziții contrare se abrogă.

Art. 15. — În termen de 30 de zile, Institutul de Fizică Atomică va prezenta proiectul de decret privind funcționarea și atribuțiile ce-i revin.

PRIM-MINISTRU
PETRE ROMAN

București, 8 februarie 1990.

Nr. 119.

ANEXA Nr. 1

L I S T A

unităților din componența Institutului de Fizică Atomică

Nr. crt.	Denumirea unității	Localitatea
1.	Institutul de Fizică și Inginerie Nucleară	București
2.	Institutul de Fizică și Tehnologie Aparatelor cu Radiații	București
3.	Institutul de Fizică și Tehnologie Materialele	Cluj-Napoca
4.	Institutul de Tehnologie Izotopică și Moleculară	Iași
5.	Institutul de Fizică Tehnică	București
6.	Institutul de Gravitație și Științe Spațiale	București
7.	Centrul de Fizica Pământului	București
8.	Întreprinderea de Aparatură Nucleară	București
9.	Centrul de Pregătire și Specializare a Cadrelor	București

ANEXA Nr. 2

Î N C A D R A R E A

unităților de cercetare științifică și inginerie tehnologică din cadrul Institutului de Fizică Atomică pe niveluri de retribuire și grupe de ramuri

Nr. crt.	Nivelul de retribuire și denumirea unităților de cercetare și inginerie tehnologică	Grupe de ramuri
Nivelul I de retribuire		
1.	Institutul de Fizică și Inginerie Nucleară — București	II și III
2.	Institutul de Fizică și Tehnologie Aparatelor cu Radiații — București	II și III
3.	Institutul de Fizică și Tehnologie Materialele — București	II și III
4.	Institutul de Tehnologie Izotopică și Moleculară Cluj-Napoca	III
5.	Institutul de Fizică Tehnică Iași	III
6.	Institutul de Gravitație și Științe Spațiale	III
Nivelul II de retribuire		
1.	Centrul de Fizica Pământului	III

GUVERNUL ROMÂNIEI

H O T Ă R Î R E

cu privire la eşalonarea restituirii părţilor sociale ale oamenilor muncii din unităţile economice de stat şi la sursele financiare din care se face această restituire

Guvernul României hotărăşte :

În aplicarea prevederilor art. 6 din Decretul-lege nr. 1/1989, resursele necesare restituirii părţilor sociale utilizate la finanţarea investiţiilor şi a mijloacelor circulante se vor acoperi şi eşalona conform prevederilor din prezenta hotărâre.

Art. 1. — Eşalonarea restituirii părţilor sociale care au fost reţinute oamenilor muncii din unităţile de stat se va face în anii 1990, 1991 şi 1992, în proporţie de o treime pe an.

Art. 2. — Restituirea părţilor sociale reţinute se va efectua din următoarele surse financiare :

2.1. Pentru părţile sociale utilizate la finanţarea investiţiilor din :

a) resursele proprii (amortizare şi beneficii) pentru finanţarea investiţiilor rămase neutilizate din anii precedenţi ;

b) beneficiile peste plan din anul anterior (cota de 20%) care urmează să fie repartizată la fondul de dezvoltare economică ;

c) sumele rămase neacoperite pînă la nivelul eşalonării făcute conform art. 1 vor fi prevăzute de către unităţile economice să fie asigurate din surse proprii (amortizări şi beneficii) prin planul de finanţare a investiţiilor pe anii 1990, 1991 şi 1992.

2.2. Pentru părţile sociale utilizate la finanţarea mijloacelor circulante din :

a) beneficiile peste plan din anul anterior (cota de 5%) care urmează să fie repartizate la fondul mijloacelor circulante ;

b) sumele rămase neacoperite pînă la nivelul eşalonării făcute conform art. 1 vor fi prevăzute pentru această destinaţie la repartizarea beneficiilor planificate.

Prevederile de cheltuieli cu această destinaţie din bugetele de venituri şi cheltuieli nu vor putea depăşi în nici un an o treime din suma totală a părţilor sociale de restituit.

Art. 3. — Ministerele, celelalte organe centrale şi locale, centralele vor stabili împreună cu unităţile economice din subordine resursele pentru restituirea părţilor sociale şi eşalonarea pe ani, în limita a o treime pe an, conform art. 1 şi 2 de mai sus.

Eşalonarea pe luni a plăţilor, în cadrul fiecărui an, se va face de unităţile economice cu acordul unităţilor teritoriale ale băncilor finanţatoare.

Art. 4. — Ministerul Finanţelor va introduce, în indicatorii financiari, modificările ce rezultă din aplicarea prevederilor prezentei hotărâri.

PRIM-MINISTRU
PETRE ROMAN

Bucureşti, 8 februarie 1990.
Nr. 122.

GUVERNUL ROMÂNIEI

H O T Ă R Î R E

privind înfiinţarea Institutului de Cercetare Ştiinţifică în domeniul Muncii şi Ocrotirii Sociale

Guvernul României hotărăşte :

Art. 1. — Se înfiinţează, pe data prezentei hotărâri, Institutul de Cercetare Ştiinţifică în domeniul Muncii şi Ocrotirilor Sociale, în subordinea Ministerului Muncii şi Ocrotirilor Sociale, care va funcţiona cu 135 posturi, cu sediul în Bucureşti.

Art. 2. — Institutul de Cercetare Ştiinţifică în domeniul Muncii şi Ocrotirilor Sociale are, potrivit Legii nr. 57/1974, nivelul I de retribuire pentru personalul atestat de cercetare ştiinţifică, grupa a III-a de ramuri pentru personalul cu studii superioare neatestat de cercetare ştiinţifică şi pentru personalul fără studii superioare, iar indemnizaţiile pentru funcţiile de conducere de cercetare sînt cele prevăzute pentru instituţele de cercetare mici.

Art. 3. — Activitatea Institutului de Cercetare Ştiinţifică în domeniul Muncii şi Ocrotirilor Sociale se

finanţează de la bugetul de stat în primul an de activitate, urmînd ca în următorii 2 ani să ajungă treptat la autofinanţare.

Art. 4. — Institutul de Cercetare Ştiinţifică în domeniul Muncii şi Ocrotirilor Sociale editează o revistă şi publicaţii de specialitate.

Art. 5. — Institutul de Cercetare Ştiinţifică pentru Protecţia Muncii trece în subordinea Comisiei Naţionale pentru Protecţia Muncii, cu excepţia Oficiului pentru Informare Documentară în domeniul Muncii, care trece cu tot patrimoniul său la Institutul de Cercetare Ştiinţifică în domeniul Muncii şi Ocrotirilor Sociale.

Art. 6. — Ministerul Economiei Naţionale şi Ministerul Finanţelor vor lua măsuri pentru a introduce modificările corespunzătoare în indicatorii economico-financiari ai Ministerului Muncii şi Ocrotirilor Sociale.

PRIM-MINISTRU
PETRE ROMAN

Bucureşti, 10 februarie 1990
Nr. 124.

GUVERNUL ROMÂNIEI

HOTĂRÎRE

privind obiectivul de investiții „Centrala Nuclearo-Electrică Cernavodă 5 × 700 MW”

Guvernul României hotărăște:

Art. 1. — Se aprobă execuția Centralei Nuclearo-Electrice Cernavodă, echipată cu 5 unități de 700 MW fiecare, amplasată în interiorul și în afara perimetrului construibil al orașului Cernavodă, pe un teren în suprafață totală de 292 ha, din care 161 ha ocupată definitiv.

Art. 2. — Până la aprobarea studiului tehnico-economic al obiectivului de investiții, valoarea orientativă este de 126,6 miliarde lei, din care 47 miliarde lei construcții-montaj și 18,2 miliarde lei import pentru investiții.

Art. 3. — Se aprobă continuarea cooperării cu firmele furnizoare de echipamente și servicii din străinătate, în principal Atomic Energy of Canada Limited — Canada, General Electric — S.U.A. și Ansaldo — Italia, pe baza căreia urmează să se definitiveze valorile importului pentru investiții la acest obiectiv.

Art. 4. — Se aprobă proiectarea, finanțarea și decontarea cheltuielilor de investiții pe baza detaliilor și devizelor de execuție, elaborate pe părți de obiecte și stadii fizice, liste de utilaje și devize financiare, însușite de beneficiar și aprobate de titular, în cadrul volumelor de investiții prevăzute în plan.

Art. 5. — Studiul tehnico-economic al obiectivului de investiții va fi prezentat la aprobare de către titular până la 31 martie 1990, avându-se în vedere punerea în funcție a capacităților de producție, eșalonat, astfel:

— unitatea 1	anul 1993
— unitatea 2	anul 1995
— unitatea 3	anul 1997
— unitatea 4	anul 1998
— unitatea 5	anul 1999.

PRIM-MINISTRU
PETRE ROMAN

București, 8 februarie 1990.
Nr. 127.

GUVERNUL ROMÂNIEI

HOTĂRÎRE

privind preluarea Palatului Pionierilor și Șoimilor Patriei de către Ministerul Învățămîntului

Guvernul României hotărăște:

Art. 1. — Pe data prezentei hotărâri, fostul Palat al Pionierilor și Șoimilor Patriei din București, împreună cu toate mijloacele fixe trec în folosința Ministerului Învățămîntului, unde vor funcționa Academia de Arte Frumoase, Institutul de Artă Teatrală și Cinematografică, precum și alte unități de învățămînt de artă din municipiul București.

Art. 2. — Baza materială a cercurilor de activități practice și cultural-artistice ale elevilor de la fostul Palat al Pionierilor și Șoimilor Patriei va fi preluată de școlile în care se vor desfășura, în viitor, activitățile specifice fostului palat. Personalul de specialitate — cadre didactice și maiștri instructori — va fi transferat, în interesul serviciului, în învățămîntul preuniversitar.

PRIM-MINISTRU
PETRE ROMAN

București, 12 februarie 1990.
Nr. 128.

GUVERNUL ROMÂNIEI

HOTĂRÎRE

privind unele măsuri pentru continuarea lucrărilor și creșterea gradului de disponibilitate și fiabilitate a cazanelor de la „Centrala Electrică de Termoficare Timișoara, cu funcționare pe lignit“

În conformitate cu prevederile decretelor-lege nr. 10/1989 și nr. 28/1990 și avînd în vedere propunerile Ministerului Energiei Electrice și Ministerului Economiei Naționale privind creșterea gradului de disponibilitate și fiabilitate a cazanelor din C.E.T. — Timișoara, precum și stadiul avansat al execuției lucrărilor la acest obiectiv,

Guvernul României hotărăște :

Art. 1. — Se aprobă înlocuirea cazanelor de 525 tone/h cu cazane de 510 tone/h la Centrala Electrică de Termoficare Timișoara.

Art. 2. — Se aprobă reactualizarea indicatorilor tehnico-economici ai obiectivului de investiții „Centrala Electrică de Termoficare Timișoara, cu funcționare pe lignit“, potrivit anexei *).

Art. 3. — Se aprobă fabricarea, montarea și darea în exploatare a cazanelor de 510 tone/h la Centrala Electrică de Termoficare Timișoara, înainte de omologare, cu respectarea condițiilor de calitate.

Art. 4. — Ministerul Economiei Naționale și Ministerul Finanțelor vor introduce modificările corespunzătoare în planul și bugetul de stat pe anul 1990, ca urmare a prezentei hotărîri.

PRIM-MINISTRU
PETRE ROMAN

București, 12 februarie 1990.
Nr. 133.

*) Anexa a fost transmisă unităților interesate, de către inițiator.

GUVERNUL ROMÂNIEI

HOTĂRÎRE

cu privire la restituirea părților sociale depuse de salariați la unitățile economice de stat

Guvernul României hotărăște :

Art. 1. — Restituirea părților sociale care au fost reținute salariaților din unitățile economice de stat se va face în anul 1990, astfel :

— o treime se va restitui direct oamenilor muncii, în numerar ;

— două treimi se vor depune de către întreprinderi la Casa de Economii și Consemnațiuni, pe numele depunătorilor de părți sociale, sume cu care aceștia pot cumpăra bunuri de folosință îndelungată, după regimul de cumpărare a autoturismelor (televizoare color, frigidere, congelatoare, aragaze etc.).

Art. 2. — Restituirea părților sociale reținute se va efectua din următoarele resurse financiare :

2.1. Pentru părțile sociale utilizate la finanțarea investițiilor din :

a) resurse proprii (amortizări, beneficii etc.), atît cele existente în disponibilități la începutul anului, cît și cele care se vor forma în anul în curs ;

b) beneficiile peste plan din anul anterior (cota de 20%) care urmează să fie repartizate la fondul de dezvoltare economică.

2.2. Pentru părțile sociale utilizate la finanțarea mijloacelor circulante, din disponibilitățile existente în contul curent.

Art. 3. — Ministerul Finanțelor va introduce în indicatorii financiari modificările ce rezultă din aplicarea prevederilor prezentei hotărîri.

PRIM-MINISTRU
PETRE ROMAN

București, 15 februarie 1990.
Nr. 145.

GUVERNUL ROMÂNIEI

HOTĂRÎRE

privind trecerea patrimoniului Uniunii Tineretului Comunist în administrarea unor ministere, organe centrale și locale

În conformitate cu prevederile Decretului-lege nr. 10/1989 privind constituirea, organizarea și funcționarea Guvernului României,

Guvernul României hotărăște :

Art. 1. — Pe data prezentei hotărâri, bunurile aflate în patrimoniul Uniunii Tineretului Comunist trec în proprietatea statului și vor fi administrate de către organele centrale și locale, după cum urmează :

a) La Ministerul Culturii :

— Obiectele de artă și alte bunuri artistice existente în patrimoniul U.T.C. ;

— Ansamblul artistic al Uniunii Tineretului Comunist — în mod provizoriu ;

— Casele de cultură și cluburile tineretului, cu bunurile existente în dotarea acestora, potrivit anexei nr. 1*) și 2*) — în mod provizoriu ;

b) La Ministerul Sporturilor :

— Bazele sportive și de agrement, cu bunurile existente în dotarea acestora, potrivit anexei nr. 3*) ;

c) Sediile și bunurile comitetelor județene, municipale, orașenești și comunale ale U.T.C. trec în administrarea primăriilor, cu excepția sediilor din municipiile Brașov și Tîrgu Mureș care vor trece la Biroul de Turism pentru Tineret și a celui din municipiul Cluj-Napoca, care trece la Ministerul Culturii ;

d) Bunurile aparținând organizațiilor U.T.C. din întreprinderi, instituții, școli și cămine de nefamilisti trec în patrimoniul și administrarea unităților respective ;

e) Sediul Asociației tineretului și studenților români pentru Națiunile Unite din București, calea Victoriei nr. 120, precum și mobilierul și obiectele de inventar din fostul sediu al C.C. al U.T.C., trec la Întreprinderea de Administrare a Clădirilor, iar clădirea din București, str. Cristian Tell nr. 10, trece la Biblioteca „Mihail Sadoveanu” din Capitală.

Art. 2. — Disponibilitățile bănești ale Uniunii Tineretului Comunist se virează într-un cont la nivel central, iar după efectuarea plăților datorate de U.T.C. privind drepturile de salarii, furnizori neachitați, investiții, reparații capitale, reparații curente, extinderi aprobate pentru anul 1990 (conform anexelor nr. 4*) și nr. 5*), precum și alte plăți prevăzute de lege se fac venit la bugetul statului.

Art. 3. — Obiectivele de investiții și alte lucrări de natura investițiilor prevăzute în anexa nr. 6*) se sistează.

Ministerul Economiei Naționale împreună cu Ministerul Culturii vor prezenta la Guvern, în termen de 15 zile, măsurile ce se impun în legătură cu necesitatea și oportunitatea continuării acestor lucrări.

Art. 4. — Ministerul Economiei Naționale și Ministerul Finanțelor vor introduce modificările corespunzătoare în planul și bugetul de stat pe anul 1990, ca urmare a aplicării prezentei hotărâri.

PRIM-MINISTRU
PETRE ROMAN

București, 16 februarie 1990.
Nr. 149.

*) Anexele nr. 1—6 au fost comunicate, de către inițiator, celor interesați.

GUVERNUL ROMÂNIEI

HOTĂRÎRE

privind trecerea Centrului de Statistică Matematică la Academia Română

În conformitate cu prevederile Decretului-lege nr. 10/1989 privind constituirea, organizarea și funcționarea Guvernului României și ale Decretului-lege nr. 4/1990 privind organizarea și funcționarea Academiei Române,

Guvernul României hotărăște :

Art. 1. — Pe data prezentei hotărâri, Centrul de Statistică Matematică trece din subordinea Institutului Național de Metrologie București, la Academia Română.

Art. 2. — Centrul de Statistică Matematică trece la Academia Română cu întreg activul și pasivul, pe baza bilanțului de la 31 ianuarie 1990.

Fondurile necesare funcționării centrului vor fi prevăzute în bugetul de venituri și cheltuieli pe anul 1990, aprobat de conducerea Academiei Române.

Art. 3. — Centrul de Statistică Matematică va funcționa provizoriu în vechiul local, din b-dul Margheru nr. 22, sectorul 1 — București, pînă la obținerea unui spațiu adecvat.

Art. 4. — Ministerul Economiei Naționale și Ministerul Finanțelor vor introduce modificările corespunzătoare în planul și bugetul de stat pe anul 1990, ca urmare a prezentei hotărâri.

PRIM-MINISTRU
PETRE ROMAN

București, 20 februarie 1990.
Nr. 155.

GUVERNUL ROMÂNIEI

HOTĂRÎRE

privind stabilirea unor drepturi pentru personalul din cadrul combinatelor și întreprinderilor din metalurgia neferoasă

Guvernul României hotărăște:

Art. 1. — Personalul de la combinatele de metalurgie neferoasă Baia Mare, Zlatna, Slatina și întreprinderile „Neferal“, „Firiza“ și „Laromet“, care lucrează la locuri cu condiții grele de muncă, poate beneficia de un salariu tarifar mai mare cu pînă la 15%.

În mod excepțional, personalul din unitățile respective, care își desfășoară activitatea nemijlocit în subunități ce extrag și prelucreză materii prime pe bază de plumb, poate beneficia de un salariu mai mare cu pînă la 20%.

Art. 2. — Personalul din combinatele și întreprinderile de metalurgie neferoasă pot beneficia, pe lângă salariul tarifar mai mare pentru condiții grele de muncă, și de sporul pentru condiții deosebite — nocive sau periculoase.

Art. 3. — Personalul de la locurile de muncă și activitățile care, potrivit reglementărilor existente pînă în anul 1969 și după aceea, erau prevăzute să fie încadrate în grupele I sau II de muncă, beneficiază de acest drept pe întreaga perioadă cit au lucrat la locurile de muncă și activitățile respective.

Locurile de muncă și activitățile care se încadrează în grupele I și II de muncă, potrivit prevederilor prezentului articol, vor fi precizate la propunerea Ministerului Industriei Metalurgice — Departamentul Metalurgiei Neferoase, de Ministerul Muncii și Ocrotirilor Sociale, Ministerul Sănătății și Comisia Națională pentru Protecția Muncii, în termen de 30 de zile de la data emiterii prezentei hotărîri.

Art. 4. — Personalul din combinatele și întreprinderile de metalurgie neferoasă are dreptul, în fiecare an calendaristic, la un concediu de odihnă plătit în raport cu vechimea în muncă prevăzută la art. 1 din Legea nr. 26/1967*), la care se adaugă un concediu suplimentar de odihnă pentru condiții deosebite de muncă de 3—12 zile, fără limitarea concediului total de odihnă la 30 de zile pe an.

Art. 5. — Personalul din combinatele și întreprinderile de metalurgie neferoasă beneficiază de un spor la salariu de 25% pentru orele lucrate în schimbul de noapte.

Art. 6. — Se acordă, pentru întregul personal din combinatele de metalurgie neferoasă Baia Mare și Zlatna, Combinatul de Alumină Slatina, întreprinderile „Fernezii“ și „Neferal“ și Secția turnătorie de la Întreprinderea „Laromet“ București, în care concentrațiile de plumb, acid fluorhidric, bioxid de sulf, arsen, pulberi de mangan, pulberi de alumină sau cupru nu se încadrează în limitele admise, program de lucru de 6 ore pe zi.

Art. 7. — Se acordă, zilnic, la intrarea în schimb personalului din unitățile sau subunitățile prevăzute la art. 6 o masă caldă gratuită în valoare de 16 lei, cu acoperire din cheltuielile de producție.

Art. 8. — Personalul din cadrul altor unități, care execută lucrări de revizii și reparații pe platformele unităților menționate mai sus și la care condițiile de muncă sînt identice, va beneficia de drepturile prevăzute în prezenta hotărîre.

PRIM-MINISTRU
PETRE ROMAN

București, 10 februarie 1990.

Nr. 164.

*) Legea nr. 26/1967 a fost abrogată prin Legea nr. 6/1992, publicată în Monitorul Oficial al României, Partea I, nr. 16 din 10 februarie 1992

GUVERNUL ROMÂNIEI

HOTĂRÎRE

privind posibilitatea unităților cooperăției meșteșugărești de a se aproviziona cu unele materii prime și materiale prin relații directe cu furnizorii

Guvernul României hotărăște:

Art. 1. — Pe data prezentei hotărîri, unitățile de producție și prestări servicii din subordinea Uniunii Centrale a Cooperativelor Meșteșugărești pot prelua materii prime, materiale și piese de schimb din stocuri supranormative, materiale secundare, re folosibile și recuperabile, deșeuri, resturi de partizi, cupoane, fișii,

ștraifuri, sortări din producție, materiale cu defecte de calitate, precum și alte materii prime neutilizabile industrial, existente în unitățile de stat, bazele de aprovizionare și întreprinderile județene de recuperare și valorificare a materialelor re folosibile.

Art. 2. — Întreprinderile de stat și bazele de aprovizionare vor livra, contra cost, resursele materiale prevăzute la art. 1, pe bază de comandă fermă din partea unităților de producție și prestări servicii din subordinea Uniunii Centrale a Cooperativelor Meșteșugărești.

PRIM-MINISTRU
PETRE ROMAN

București, 24 februarie 1990.
Nr. 174.

GUVERNUL ROMÂNIEI

H O T Ă R Î R E

privind înființarea Muzeului Aviației din municipiul București

Pentru cinstirea iluștrilor înaintași ai aviației române și reintegrarea în patrimoniul național a realizărilor de prestigiu în domeniul aeronautic,

Guvernul României hotărăște:

Articol unic. — Pe data prezentei hotărâri se înființează Muzeul Aviației, în municipiul București, în subordinea Comandamentului Aviației Militare și a Departamentului Aviației Civile.

PRIM-MINISTRU
PETRE ROMAN

București, 2 martie 1990.
Nr. 197.

GUVERNUL ROMÂNIEI

H O T Ă R Î R E

privind trecerea unor unități de cercetare la Academia Română

În conformitate cu prevederile Decretului-lege nr. 10/1989 privind constituirea, organizarea și funcționarea Guvernului României și ale Decretului-lege nr. 4/1990 privind organizarea și funcționarea Academiei Române,

Guvernul României hotărăște:

Art. 1. — Pe data prezentei hotărâri, următoarele institute de cercetări trec, din subordinea Ministerului Industriei Chimice și Petrochimice, la Academia Română:

- Centrul de Chimie Organică din București;
- Institutul de Chimie Macromoleculară „Petru Poni” din Iași.

Art. 2. — Institutele prevăzute la art. 1 trec la Academia Română cu întreg activul și pasivul, pe baza bilanțului de la 28 februarie 1990.

Fondurile necesare funcționării institutelor vor fi prevăzute în bugetul de venituri și cheltuieli pe anul 1990, aprobat de conducerea Academiei Române.

Art. 3. — Institutele prevăzute la art. 1 vor funcționa în spațiile actuale.

Art. 4. — Ministerul Economiei Naționale și Ministerul Finanțelor vor introduce modificările corespunzătoare în planul și bugetul de stat pe anul 1990, ca urmare a prezentei hotărâri.

PRIM-MINISTRU
PETRE ROMAN

București, 3 martie 1990.
Nr. 208.

GUVERNUL ROMÂNIEI

HOTĂRÎRE

privind trecerea unor unități de cercetare la Academia Română

În conformitate cu prevederile Decretului-lege nr. 10/1989 privind constituirea, organizarea și funcționarea Guvernului României și ale Decretului-lege nr. 4/1990 privind organizarea și funcționarea Academiei Române,

Guvernul României hotărăște :

Art. 1. — Pe data prezentei hotărâri, Institutul de Cercetări Etnologice și Dialectologice trece, din subordinea Ministerului Culturii, la Academia Română, în următoarea organizare :

- a) Institutul de Fonetica și Dialectologie ;
- b) Institutul de Etnografie și Folclor.

Art. 2. — Institutele prevăzute la art. 1 trec la Academia Română cu întreg activul și pasivul, pe baza bilanșului de la 28 februarie 1990.

Fondurile necesare funcționării institutelor vor fi prevăzute în bugetul de venituri și cheltuieli pe anul 1990, aprobat de conducerea Academiei Române.

Art. 3. — Institutele prevăzute la art. 1 vor funcționa în spațiile actuale.

Art. 4. — Ministerul Economiei Naționale și Ministerul Finanțelor vor introduce modificările corespunzătoare în planul și bugetul de stat pe anul 1990, ca urmare a prezentei hotărâri.

PRIM-MINISTRU
PETRE ROMAN

București, 3 martie 1990.
Nr. 210.

GUVERNUL ROMÂNIEI

HOTĂRÎRE

privind aprobarea Acordului financiar
dintre Guvernul României și Guvernul Republicii Irak
și a Protocolului sesiunii a XI-a a Comisiei mixte
guvernamentale româno-irakiene de cooperare economică,
tehnică-științifică și de comerț

Guvernul României hotărăște :

Art. 1. — Se aprobă Acordul financiar dintre Guvernul României și Guvernul Republicii Irak prezentat în anexa nr. 1.

Art. 2. — Se aprobă Protocolul sesiunii a XI-a a Comisiei mixte guvernamentale româno-irakiene de cooperare economică, tehnică-științifică și de comerț prezentat în anexa nr. 2.

Art. 3. — Anexele nr. 1 și nr. 2 fac parte integrantă din prezenta hotărâre și se comunică instituțiilor interesate.

PRIM-MINISTRU
PETRE ROMAN

București, 6 februarie 1990.
Nr. 219.

EDITOR : PARLAMENTUL ROMÂNIEI — CAMERA DEPUTAȚILOR

Regia Autonomă „Monitorul Oficial”, București str. 13 Septembrie - Casa Republicii, sector 5,
cont 30.98.12.301 B.C.R. - S.M.B.
Adresa pentru publicitate : Serviciul relații cu publicul și agenți economici București,
str. Blanduziei nr. 1, sector 2, telefon 11.77.02.
Tiparul : Tipografia „Monitorul Oficial” București str. Jiului nr. 163, sector 1 telefon 66.55.58.